



Městský úřad Luhačovice

odbor stavební - stavební úřad

nám. 28. října 543, 763 26 Luhačovice

Spis.zn.: 12956/2022//24/Ku Č.j.: M ULU -62048/2022/24/KuR

Luhačovice, dne 29.11.2022

Vyřizuje: Radek Kunovský (tel. 577 197 441)



VEŘEJNÁ VYHLÁŠKA

ROZHODNUTÍ

ÚZEMNÍ ROZHODNUTÍ č. 17/22

Výroková část:

Stavební úřad Městského úřadu v Luhačovicích, jako stavební úřad příslušný podle § 13 odst. 1 písm. c) zákona č. 183/2006 Sb., o územním plánování a stavebním řádu (stavební zákon), ve znění pozdějších předpisů (dále jen "stavební zákon"), v územním řízení posoudil podle § 84 až 90 stavebního zákona žádost o vydání rozhodnutí o umístění stavby nebo zařízení (dále jen "rozhodnutí o umístění stavby"), kterou dne 17.08.2022 (doplněno 26.09.2022) podal

**EG.D, a.s., IČO 28085400, Lidická 1873, Černá Pole, 602 00 Brno 2,
kterého zastupuje PERFECT, spol. s r.o., IČO 18826873, Nábřeží 312, 765 02 Otrokovice 2**

(dále jen "žadatel"), a na základě tohoto posouzení:

- I. **Vydává** podle § 79 a 92 stavebního zákona a § 9 vyhlášky č. 503/2006 Sb., o podrobnější úpravě územního rozhodování, územního opatření a stavebního řádu

rozhodnutí o umístění stavby

Pozlovice, chatová osada, obnova NN

(dále jen "stavba") na pozemku parc. č. 619/8 (trvalý travní porost), parc. č. 623/1 (trvalý travní porost), parc. č. 625/1 (trvalý travní porost), parc. č. 1580 (vodní plocha) v katastrálním území Dolní Lhota u Luhačovic, parc. č. 364/4 (lesní pozemek), parc. č. 367/1 (lesní pozemek), parc. č. 367/3 (lesní pozemek), parc. č. 367/4 (lesní pozemek), parc. č. 1393 (vodní plocha) v katastrálním území Petrůvka u Slavičína, st. p. 168 (zastavěná plocha a nádvoří), st. p. 174 (zastavěná plocha a nádvoří), parc. č. 1608/1 (orná půda), parc. č. 1608/7 (zahrada), parc. č. 1608/10 (ostatní plocha), parc. č. 1611/24 (ostatní plocha), parc. č. 1611/25 (ostatní plocha), parc. č. 1616/5 (ostatní plocha), parc. č. 2198/9 (ostatní plocha), parc. č. 3485 (trvalý travní porost), parc. č. 3490 (trvalý travní porost), parc. č. 3491 (trvalý travní porost), parc. č. 3493 (ostatní plocha), parc. č. 3498 (ostatní plocha), parc. č. 3500 (ostatní plocha), parc. č. 3501 (ostatní plocha), parc. č. 3507 (trvalý travní porost), parc. č. 3509 (ostatní plocha), parc. č. 3510 (lesní pozemek), parc. č. 3513 (ostatní plocha) v katastrálním území Pozlovice.

Druh a účel umísťované stavby:

- Jedná se o novou stavbu technické infrastruktury. Účelem stavby je zajištění kvalitní a spolehlivé dodávky el. energie novým odběratelům elektrické energie.

Umístění stavby na pozemku:

- Trasa kabelového vedení je vedena po pozemcích katastrálních území Pozlovice, Dolní Lhota u Luhačovic a Petrůvka, v souladu s grafickou přílohou projektové dokumentace situačních výkresů C02a, C02b, C03a, C03b, C04a, C04b. Podrobný popis viz určení prostorového řešení.

Určení prostorového řešení stavby:

- Bude provedeno nové zemní kabelové vedení NN kabelem NAYY 4 x 150 mm² a kabelem NAYY 4 x 95 mm², které budou nepájet chatovou osadu Lipsko v Dolní Lhotě a v Pozlovicích. V celé trase bude proveden výkop 0,8 x 0,35 m, popř. 1 x 0,5 m. V celé délce výkopů je počítáno s tím, že budou kabely uloženy do plastové chráničky. Výkopové práce budou provedeny v celkové délce cca. 941m. Stávající nadzemní vedení z trafostanice T17 Nad Přehradou po podpěrný bod č. 337 směr Penzion JAS a po podpěrný bod 342 směr chatová osada Na Klenkově bude demontováno a nahrazeno novým kabelovým vedením. Stávající podpěrné body č. 333 až po č. 342 budou demontovány.
- Ze stávající trafostanice T17 Nad Přehradou budou vyvedeny dva samostatné kabely NAYY 4x150 mm² na parcele č. 2198/9. Kabelové vedení bude pokračovat vedle příjezdové komunikace k přehradě na parcele č. 2198/9 až k hlavní komunikaci mezi Pozlovicemi a Dolní Lhotou. Dále bude pokračovat vedle chodníku na parcele č. 1608/1, 1611/24 až k demontovanému sloupu č. 335 kde bude umístěna nová rozpojovací skříň SR542/NK R768871. V nové rozpojovací skříni bude vytvořeno nové uzemnění.
- Z rozpojovací skříň SR542/NK R768871 bude vyveden nový samostatný kabel NAYY 4x95 mm². Kabelové vedení bude pokračovat protlakem pod hlavní komunikací na parcele č.1611/25 a vyjde v travnaté ploše na parcele č. 3507 poblíž demontovaného sloupu č. 336. Kabelové vedení bude vysmyčkováno v nové přípojkové skříni SS100/NK umístěné na parcele č. 3507 a bude pokračovat v travnaté ploše přes parcelu č. 3507, dále podél příjezdové cesty k penzionu JAS. Kabelové vedení projde protlakem pod místní komunikací na parcele č. 3513 a 3509 a vyjde u demontovaného sloupu č. 337. Kabelové vedení bude ukončeno v nové rozpojovací skříni SR322/NK R768872 umístěné na parcele č. 3510. V nové rozpojovací skříni SR322/NK R768872 bude vytvořeno nové uzemnění. Do nové rozpojovací skříně bude přepojeno stávající kabelové vedení NAYY 4x25 mm² směr chatová osada a přípojka pro penzion JAS.
- Z rozpojovací skříň SR542/NK R768871 budou vyvedeny dva samostatné kabely NAYY 4x150 mm². Kabelové vedení povede vedle chodníku na parcele č. 1611/24 podél komunikace směr Dolní Lhota. Kabelové vedení projde protlakem pod příjezdovou cestou na parcelu 1608/1, poté povede protlakem pod plotem na parcele č. 1608/7 a vyjde v travnaté ploše na parcele č. 1611/25. Kabelové vedení bude pokračovat v travnaté ploše před prodejnou Italka dále podél cesty na parcele č. 3501. Kabelové vedení bude ukončeno v nové rozpojovací skříni SR322/NK(2) R768879 na parcele č. 3501. V nové rozpojovací skříni SR322/NK(2) R768879 bude vytvořeno nové uzemnění.
- Z rozpojovací skříň SR322/NK(2) R768879 bude vyveden nový samostatný kabel NAYY 4x150 mm², který povede protlakem pod komunikací na parcele č. 3501 a vyjde v travnaté ploše na parcele č. 3500. Kabelové vedení bude pokračovat v travnaté ploše na parcele č. 3498 a bude vysmyčkován v nové přípojkové skříni SS100/NK umístěné na parcele č. 3498. Přípojková skříň bude sloužit pro připojení stávajícího rodinného domu č.p. 100. Z přípojkové skříně SS100/NK bude pokračovat kabelové vedení podél nezpevněné cesty na parcele č. 3498, dále podél plotu a kabelové vedení bude ukončeno v nové rozpojovací skříni SR542/NK(2) R768873 umístěné na hranici pozemku 1616/5 a 3498. V nové rozpojovací skříni SR542/NK(2) R768873 bude vytvořeno nové uzemnění. Do nové rozpojovací skříně SR542/NK(2) bude přepojeno kabelové vedení směr st.212/1 a směr SR202 R403187 ze stávajícího pod. bodu č. 342.
- Z rozpojovací skříň SR542/NK(2) R768873 bude vyveden samostatný kabel NAYY 4x150 mm², který bude pokračovat v travnaté ploše přes nezpevněnou cestu na parcele č. 3490, dále půjde překopem přes cestu na parcele č. 3493 a 3491. Kabelové vedení bude pokračovat podél nezpevněné cesty na parcele č. 3491 v souběhu se stávajícím kabelovým vedením, které není v majetku EG.D. Kabelové vedení bude dále pokračovat v travnaté ploše na parcele č. 3485 vedle nezpevněné cesty. Kabelové vedení bude ukončeno v nové rozpojovací skříni SR542/NK(3) R768874 na parcele č. 367/4. V nové rozpojovací skříni SR542/NK(3) bude vytvořeno nové uzemnění.
- Z rozpojovací skříň SR542/NK(3) R768874 bude vyveden samostatný kabel NAYY 4x150 mm², který bude pokračovat v travnaté ploše přes parcelu č. 367/4, 367/3. Kabelové vedení bude pokračovat lesem na parcele č. 367/1, kde projde řízeným protlakem pod potůček Na parcele č. 367/1. Kabelové vedení bude pokračovat v travnaté ploše na parcele č. 364/4, kde projde řízeným protlakem pod potůčkem na parcele č. 364/4, 1393 a 1580 a vyjde v travnaté ploše na parcele č. 623/1. Kabelové vedení bude pokračovat podél hranice pozemků jednotlivých chatových domů.

Kabelové vedení bude pokračovat v travnaté ploše na parcele č. 623/1 v kopci na parcele č. 625/1 a bude ukončeno v nové rozpojovací skříni SR542/NK(4) R768875 na parcele č. 625/1. V nové rozpojovací skříni SR542/NK(4) bude vytvořeno nové uzemnění.

- Z rozpojovací skříně SR542/NK(4) bude vyveden nový samostatná kabel NAYY 4x150 mm², který povede v travnaté ploše na parcele č. 625/1 dále povede v travné ploše na parcele č. 619/8 a bude ukončen v nové rozpojovací skříni SV101/NS R768876 umístěné na stávající podpěrný bod č. 1 na parcele č. 619/8.

Vymezení území dotčeného vlivy stavby.

- Jedná se o pozemky parc. č. 619/8 (trvalý travní porost), parc. č. 623/1 (trvalý travní porost), parc. č. 625/1 (trvalý travní porost), parc. č. 1580 (vodní plocha) v katastrálním území Dolní Lhota u Luhačovic, parc. č. 364/4 (lesní pozemek), parc. č. 367/1 (lesní pozemek), parc. č. 367/3 (lesní pozemek), parc. č. 367/4 (lesní pozemek), parc. č. 1393 (vodní plocha) v katastrálním území Petrůvka u Slavičina, st. p. 168 (zastavěná plocha a nádvoří), st. p. 174 (zastavěná plocha a nádvoří), parc. č. 1608/1 (orná půda), parc. č. 1608/7 (zahrada), parc. č. 1608/10 (ostatní plocha), parc. č. 1611/24 (ostatní plocha), parc. č. 1611/25 (ostatní plocha), parc. č. 1616/5 (ostatní plocha), parc. č. 2198/9 (ostatní plocha), parc. č. 3485 (trvalý travní porost), parc. č. 3490 (trvalý travní porost), parc. č. 3491 (trvalý travní porost), parc. č. 3493 (ostatní plocha), parc. č. 3498 (ostatní plocha), parc. č. 3500 (ostatní plocha), parc. č. 3501 (ostatní plocha), parc. č. 3507 (trvalý travní porost), parc. č. 3509 (ostatní plocha), parc. č. 3510 (lesní pozemek), parc. č. 3513 (ostatní plocha) v katastrálním území Pozlovice. Do těchto pozemků bude taktéž zasahovat ochranné pásmo nového kabelového vedení 1 m po obou stranách krajního kabelu.

II. Stanoví podmínky pro umístění stavby:

1. Stavba bude umístěna v souladu s grafickou přílohou rozhodnutí, která obsahuje výkres současného stavu území v měřítku katastrální mapy se zakreslením stavebního pozemku, požadovaným umístěním stavby, s vyznačením vazeb a vlivů na okolí, zejména vzdáleností od hranic pozemku a sousedních staveb.
2. Respektovat podmínky koordinovaného závazného stanoviska MěÚ Luhačovice ze dne 19.04.2021 č.j.: MULU -3179/2021/24/MaŠ:
 - a) vzniklé odpady budou tříděny a shromažďovány v prostoru stavby a předávány osobám oprávněným k nakládání s odpady. Směsné odpady, které nelze dále separovat, budou skládkovány. Materiál z výkopů, vybourané hmoty a konstrukce budou dle možností recyklovány a dále využívány (pokud to jejich mechanické a chemické vlastnosti dovolí), v opačném případě budou odvezeny na skládku. V případě vzniku nebezpečného odpadu, bude tento odpad ukládán do zvlášť k tomu určených kontejnerů, které budou z nepropustného materiálu a zajištěny proti zatečením dešťových vod.
 - b) Před vydáním stavebního povolení je žadatel povinen požádat o vydání povolení k dočasnému odnětí a dočasnému omezení využívání pozemků pro plnění funkcí lesa ve smyslu § 16 odst. 1 lesního zákona. Souhlas s omezením se vydává formou rozhodnutí v samostatném správním řízení. Žádost musí být doplněna o náležitosti stanovené v § 1 vyhlášky č. 77/1996 Sb.
 - c) Současně zdejší správní orgán souhlasí ve smyslu § 14 odst. 2 lesního zákona s realizací výše uvedené stavby v ochranném pásmu lesa (do 50 m od lesa). Jedná se o pozemky, které náleží k pozemkům určeným k plnění funkcí lesa, na které se stavba přímo neumísťuje, ale které náleží do ochranného pásma lesa.

Souhlas se uděluje za těchto podmínek:

 1. Stavební práce budou prováděny tak, aby nedocházelo ke škodám na okolních lesních pozemcích a lesních porostech, které nebudou dotčeny stavbou.
 2. Při realizaci stavby budou používány vhodné technologie a technické prostředky s použitím biologicky odbouratelných hydraulických kapalin.
 3. Budou provedeny opatření, které zabrání úniku látek poškozujících les a přírodní prostředí.
 4. Na sousedních lesních pozemcích nebude ukládán stavební materiál, přebytky zeminy či jiné odpady.
 5. Investor zajistí v případě potřeby na svůj náklad provedení nezbytně nutných opatření potřebných k ochraně nově budované stavby zejména proti sesuvům půdy a padání stromů nebo jejich částí ze sousedních lesních pozemků.
 - d) Před zahájením územního řízení požádá investor příslušný silniční správní úřad (odbor dopravy) o povolení zvláštního užívání – umístění vedení NN v silničním pozemku silnice II/492 v k. ú. Pozlovice dle ustanovení § 25 odst. 6 písm. d) zákona o pozemních komunikacích, a to po předchozím souhlasu vlastníka, resp. majetkového správce silnic II. a III. třídy, tj. Ředitelství silnic

Zlínského kraje, p. o. Součástí projektové dokumentace bude situace ve vhodném měřítku a dále podélné a příčné řezy vedení NN v silničním pozemku v měřítku 1 : 100 (podélné řezy příčných protlaků/podvrtů uložení vedení pod silnicí). Krytí nad vedením bude v souladu s projektovou dokumentací zajištěno min. 1,2 m pod niveletou vozovky.

Upozornění: V případě, že budou stavbou dotčeny místní komunikace, vykonává ve věcech místních komunikací v k. ú. Pozlovice působnost silničního správního úřadu podle § 40 odst. 5 písm. b) zákona o pozemních komunikacích obecní úřad (resp. Úřad městyse Pozlovice).

- e) záměr bude realizován dle předložené projektové dokumentace pro vydání územního souhlasu „Pozlovice, Chatová osada, obnova NN“. Odpovědný projektant PERFECT, spol. s.r.o., adresou Nábřeží 312, Otrokovice – Ing. Antonín Popelka, autorizované Ing. Jiří Štěrba, ČKAIT 1301495, datum 4. 1. 2021 která je přílohou tohoto závazného stanoviska
3. Dodržet podmínky rozhodnutí povolení zvláštního užívání komunikace MěÚ Luhačovice – odboru dopravy ze dne 15.06.2022, spis. zn.: 5409/2022/261/Ro, č.j.: MULU -32103/2022/26/RoJ.
 4. Respektovat podmínky vyjádření EG.D, a.s. o existenci zařízení distribuční soustavy a udělení souhlasu se stavbou a činností v ochranném pásmu ze dne 21.01.2021, zn.: H18502-26089937.
 5. Nutno dodržet podmínky vyjádření Moravská vodárenská, a.s. ze dne 26.05.2022, č.j.:MOVOZADZL-250522-04.
 6. Respektovat podmínky vyjádření České telekomunikační infrastruktury a.s. ze dne 25.05.2022 pod č.j.: 662015/22.
 7. Dle ustanovení § 92 odst.1 stavebního zákona musí být zpracována dokumentace pro provádění stavby a tato předložena stavebnímu úřadu (kontrolní prohlídka).
 8. Dle ustanovení § 103 odst. 1 písm. e) bod 5 stavebního zákona se jedná o stavbu, která nevyžaduje stavební povolení ani ohlášení.
 9. Dokončenou stavbu, popřípadě část stavby schopnou samostatného užívání, lze užívat dle ustanovení § 119 stavebního zákona na základě kolaudačního souhlasu.
 10. V souladu s ustanovením § 93 odst. 1 stavebního zákona stavební úřad na žádost žadatele stanovil platnost územního rozhodnutí na dobu 5 let od nabytí právní moci tohoto rozhodnutí.

Účastníci řízení, na něž se vztahuje rozhodnutí správního orgánu:

EG.D, a.s., Lidická 1873, Černá Pole, 602 00 Brno 2

Odůvodnění:

Dne 17.08.2022 podal žadatel žádost o vydání rozhodnutí o umístění stavby.

Stavební úřad oznámil zahájení územního řízení známým účastníkům řízení, veřejnosti a dotčeným orgánům. Současně podle ustanovení § 87 odst. 1 stavebního zákona upustil od ústního jednání, protože mu byly dobře známy poměry v území a žádost poskytovala dostatečný podklad pro posouzení záměru, a stanovil, že ve lhůtě do 15 dnů od doručení tohoto oznámení mohou účastníci řízení uplatnit své námitky a dotčené orgány svá závazná stanoviska.

Stanoviska sdělili:

- MěÚ Luhačovice – koordinované závazné stanovisko dne 19.04.2021
- MěÚ Luhačovice – odbor dopravy – rozhodnutí o povolení zvláštního užívání komunikace dne 15.06.2022
- Agentura ochrany přírody a krajiny ČR, Regionální pracoviště Správa CHKO Bílé Karpaty, dne 21.09.2022

Stavební úřad zajistil vzájemný soulad předložených závazných stanovisek dotčených orgánů vyžadovaných zvláštními předpisy a zahrnul je do podmínek rozhodnutí.

Podle ustanovení § 9 odst. 1 písm. e) vyhlášky č. 503/2006 Sb., ve znění pozdějších předpisů, stavební úřad v rozhodnutí nevymezil území dotčené vlivy umísťované stavby nad rozsah pozemků parc. č. 619/8 (trvalý travní porost), parc. č. 623/1 (trvalý travní porost), parc. č. 625/1 (trvalý travní porost), parc. č. 1580 (vodní plocha) v katastrálním území Dolní Lhota u Luhačovic, parc. č. 364/4 (lesní pozemek), parc. č. 367/1 (lesní pozemek), parc. č. 367/3 (lesní pozemek), parc. č. 367/4 (lesní pozemek), parc. č. 1393 (vodní plocha) v katastrálním území Petrůvka u Slavičína, st. p. 168 (zastavěná plocha a nádvoří), st. p. 174 (zastavěná plocha a nádvoří), parc. č. 1608/1 (orná půda), parc. č. 1608/7 (zahradka), parc. č. 1608/10 (ostatní plocha), parc. č. 1611/24 (ostatní plocha), parc. č. 1611/25 (ostatní plocha), parc. č.

1616/5 (ostatní plocha), parc. č. 2198/9 (ostatní plocha), parc. č. 3485 (trvalý travní porost), parc. č. 3490 (trvalý travní porost), parc. č. 3491 (trvalý travní porost), parc. č. 3493 (ostatní plocha), parc. č. 3498 (ostatní plocha), parc. č. 3500 (ostatní plocha), parc. č. 3501 (ostatní plocha), parc. č. 3507 (trvalý travní porost), parc. č. 3509 (ostatní plocha), parc. č. 3510 (lesní pozemek), parc. č. 3513 (ostatní plocha) v katastrálním území Pozlovice, neboť jak z vyjádření a stanovisek dotčených orgánů, tak z reakce účastníků řízení a vlastního posouzení stavebním úřadem nezvešly skutečnosti svědčící o opaku.

Okruh účastníků řízení byl vymezen s ohledem na ustanovení § 85 odst. 1 písm. a) a b) stavebního zákona, tj. žadatel a obec, na jejímž území má být požadovaný záměr uskutečněn a s ohledem na ustanovení § 85 odst. 2 písm. a) a b) stavebního zákona, tj. vlastník pozemku nebo stavby, na kterých má být požadovaný záměr uskutečněn, není-li sám žadatelem, nebo ten, kdo má jiné věcné právo k tomuto pozemku nebo stavbě, dále osoby, jejichž vlastnické nebo jiné věcné právo k sousedním stavbám anebo sousedním pozemkům nebo stavbám na nich může být územním rozhodnutím přímo dotčeno. Účastníky řízení podle § 27 odst. 1 správního řádu jsou vždy účastníci řízení podle § 85 odst. 1 písm. a) a § 85 odst. 2 písm. a).

Stavební úřad posoudil okruh účastníků řízení a stanovil, že v daném případě postavení účastníka řízení přiznal stavební úřad žadateli - EG.D, a.s., IČO 28085400, Lidická 1873, Černá Pole, 602 00 Brno 2, kterého zastupuje PERFECT, spol. s r.o., IČO 18826873, Nábřeží 312, 765 02 Otrokovice 2, obci, na jejímž území má být požadovaný záměr uskutečněn - Městys Pozlovice, IDDS: qubbzyg, Obec Dolní Lhota, IDDS: hu8amnv (současně vlastníci pozemků, na kterých je požadovaný záměr uskutečněn a vlastníci sousedních pozemků), Obec Petřůvka, IDDS: 76xazfw, vlastníkům pozemků nebo staveb, na kterých má být požadovaný záměr uskutečněn, není-li sám žadatelem, nebo ten, kdo má jiné věcné právo k těmto pozemkům nebo stavbám – Ředitelství silnic Zlínského kraje, příspěvková organizace, IDDS: jifsbqc, Jarmila Mičková, Pozlovice č.p. 92, 763 26 Luhačovice, Ivana Kadlecová, Gajdošova č.p. 2422/12, Moravská Ostrava, 702 00 Ostrava 2, Martin Dosoudil, Dětská č.p. 4614, 760 05 Zlín 5, Marta Idesová, Sehradice č.p. 170, 763 23 Dolní Lhota u Luhačovic, Vlastimil Martinec, Pozlovice č.p. 178, 763 26 Luhačovice, Lesy České republiky, s.p., IDDS: e8jcfns, Marie Zhánělová, U Jánského dvora č.p. 3009/15, 690 03 Břeclav 3, Ludmila Lysáčková, Slopné č.p. 59, 763 23 Dolní Lhota u Luhačovic, Dr. Franz Thienen-Adlerflycht, IDDS: 7pvhngq, vlastníkům sousedních pozemků a staveb na nich, jejichž vlastnické právo nebo jiné věcné právo může být územním rozhodnutím přímo dotčeno, kteří se identifikují označením pozemků a staveb evidovaných v katastru nemovitostí: parc.č. 1611/22, 1611/23 1611/6, 3484, 3479, 3481, p. 217, 553 v katastrálním území Pozlovice, parc.č. 645, 623/4, 623/3, 623/2, 625/4, 626/4, 673/27 katastrálním území Dolní Lhota u Luhačovic a správcům inženýrských sítí. Dle názoru stavebního úřadu se předmět řízení nemůže širšího okruhu účastníků řízení dotýkat takovým způsobem, že by mohla být dotčena jejich práva či právem chráněné zájmy. Vlastnická ani jiná práva k dalším (vzdálenějším) nemovitostem nemohou být tímto rozhodnutím přímo dotčena.

Podle zákona 416/2009 Sb. Zákon o urychlení výstavby dopravní, vodní a energetické infrastruktury a infrastruktury elektronických komunikací § 1 odst. 1 upravuje tento zákon, mimo jiné, postupy při přípravě, umístování a povolování staveb energetické infrastruktury zřizované a provozované ve veřejném zájmu. Distribuční soustava elektřiny je na základě § 2 odst. 2 písm. a) bod 1 zákona č. 458/2000 Sb. (energetický zákon) zřizována a provozována ve veřejném zájmu. Podle ustanovení § 1 zákona č. 416/2009 Sb. je navrhovaná stavba stavbou energetické infrastruktury a na územní řízení vedené podle stavebního zákona se vztahuje také tento zákon. V souladu s výše uvedeným ustanovením bylo v řízení uplatněno ustanovení § 2 odst. 5 zákona č. 416/2009 Sb.: *V řízení podle stavebního zákona, které je řízením s velkým počtem účastníků, se oznámení o zahájení řízení doručuje postupem podle stavebního zákona. Ostatní písemnosti se doručují jednotlivě pouze žadateli, obci, na jejímž území má být záměr uskutečněn, a dotčeným orgánům; ostatním účastníkům řízení se doručují veřejnou vyhláškou, o čemž se tyto účastníci poučí v oznámení o zahájení řízení, je-li jim doručováno jednotlivě. V oznámení o zahájení řízení byli účastníci řízení o tomto ustanovení poučeni.*

Posouzení záměru žadatele dle § 90 stavebního zákona:

a) Soulad s požadavky stavebního zákona a jeho prováděcími právními předpisy, zejména s obecnými požadavky na využívání území:

Navrhovaná stavba je v souladu s požadavky stavebního zákona a v souladu s ustanoveními vyhlášky č. 501/2006 Sb., o obecných požadavcích na využívání území, v platném znění. Zejména byl posuzován soulad záměru s ustanovením § 23 a 24 odst. 1 citované vyhlášky, které stanoví obecné požadavky na umístování staveb.

b) S požadavky na veřejnou dopravní nebo technickou infrastrukturu k možnosti a způsobu napojení nebo k podmínkám dotčených ochranných a bezpečnostních pásem:

Samotná stavba kabelového vedení NN je stavbou technické infrastruktury, která je napojena na stávající síť přenosové nebo distribuční soustavy elektřiny.

c) *S požadavky zvláštních právních předpisů a se závaznými stanovisky, popřípadě s rozhodnutími dotčených orgánů podle zvláštních právních předpisů nebo stavebního zákona, popřípadě s výsledkem řešení rozporů:*

Do projektové dokumentace byla stanoviska v řízení spolupůsobících dotčených orgánů zpracována.

Stavební úřad v provedeném územním řízení přezkoumal předloženou žádost, projednal ji s účastníky řízení, veřejností a dotčenými orgány a zjistil, že jejím uskutečněním nejsou ohroženy zájmy chráněné stavebním zákonem, předpisy vydanými k jeho provedení a zvláštními předpisy. Umístění stavby je v souladu se schválenou územně plánovací dokumentací a vyhovuje obecným požadavkům na výstavbu. Soulad s územně plánovací dokumentací a s cíli a úkoly územního plánování byly posouzeny orgánem územního plánování MěÚ Luhačovice v rámci koordinovaného závazného stanoviska vydaného dne 19.04.2021, jehož výsledkem je vyslovení přípustnosti navrhovaného záměru. Stavební úřad současně ověřil účinky budoucího užívání stavby. Při posouzení vycházel stavební úřad ze stanovisek dotčených orgánů, které hájí veřejné zájmy podle zvláštních právních předpisů a taky s ohledem na charakter stavby, která nebude mít negativní vliv na okolí. Poněvadž se jedná o stavbu, kterou lze provést bez stavebního povolení nebo souhlasu s provedením ohlášeného stavebního záměru, účinky budoucího užívání stavby stavební úřad posoudil taktéž s ohledem na ustanovení § 184a odst. 3 stavebního zákona. Žadatel v souladu s tímto ustanovením nedokládá souhlas vlastníka pozemku nebo stavby, neboť se jedná o veřejně prospěšnou stavbu a pro získání potřebných práv k pozemku nebo stavbě pro požadovaný stavební záměr lze získat účelem vyvlastnění. Trasa kabelového vedení je vedena převážně podél hranic pozemků, podle druhu se jedná převážně o pozemky ostatních ploch, trvalých travních porostů a lesních pozemků. Umístěním trasy lze předpokládat, že budoucí užívání stavby neovlivní zásadně užívání jednotlivých pozemků. Po dokončení terénních úprav lze pozemky nadále užívat dosavadním způsobem.

Stavební úřad rozhodl, jak je uvedeno ve výroku rozhodnutí, za použití ustanovení právních předpisů ve výroku uvedených.

Účastníci řízení - další dotčené osoby:

Městys Pozlovice, IDDS: qubbyzg, Obec Dolní Lhota, IDDS: hu8amnv, Obec Petrůvka, IDDS: 76xazfw, Ředitelství silnic Zlínského kraje, příspěvková organizace, IDDS: jjsbqbc, Jarmila Mičková, Pozlovice č.p. 92, 763 26 Luhačovice, Ivana Kadlecová, Gajdošova č.p. 2422/12, Moravská Ostrava, 702 00 Ostrava 2, Martin Dosoudil, Dětská č.p. 4614, 760 05 Zlín 5, Marta Idesová, Sehradice č.p. 170, 763 23 Dolní Lhota u Luhačovic, Vlastimil Martinec, Pozlovice č.p. 178, 763 26 Luhačovice, Lesy České republiky, s.p., IDDS: e8jcfns, Marie Zhánělová, U Jánského dvora č.p. 3009/15, 690 03 Břeclav 3, Ludmila Lysáčková, Slopné č.p. 59, 763 23 Dolní Lhota u Luhačovic, Dr. Franz Thienen-Adlerflycht, IDDS: 7pvhngq, vlastníci pozemků parc.č. 1611/22, 1611/23 1611/6, 3484, 3479, 3481, p. 217, 553 v katastrálním území Pozlovice, parc.č. 645, 623/4, 623/3, 623/2, 625/4, 626/4, 673/27 katastrálním území Dolní Lhota u Luhačovic, MORAVSKÁ VODÁRENSKÁ, a.s., IDDS: b3ge93n, EG.D, a.s., IDDS: nf5dxbu, CETIN a.s., IDDS: qa7425t, Povodí Moravy, s.p., IDDS: m49t8gw, Lesy České republiky, s.p., Správa toků - Oblastní ředitelství jižní Morava, IDDS: e8jcfns.

Vypořádání s návrhy a námitkami účastníků:

- V průběhu řízení byly vneseny námitky ze strany účastníka řízení Marty Idesové, Sehradice 170 ze dne 27.10.2022, doručené na stavební úřad dne 27.10.2022 v následujícím znění:

Námitka k oznámení zahájení územního řízení.

Odvolávám se proti tomuto řízení, plánovanou stavbu rozporuji. Můj pozemek se nachází v katastru Pozlovice. Jde o posílení sítě pro chatovou oblast Dolní Lhota, jejíž katastr je až za potokem. Nepravdivě uvádíte Pozlovice chatová osada obnova NN. Doručuji (patně „doporučuji“ – pozn. st. úřadu) ing. Přívarovi zakreslit plán stavby na příslušný katastr. Na můj pozemek nepovolím jakýkoliv vstup.

Stavební úřad k podaným námitkám sděluje, že nejprve se zabýval otázkou, zda je podání námitek řádné. Námitky byly podány v zákonem stanovené 15-ti denní lhůtě. Podání však bylo učiněno prostřednictvím veřejné datové sítě bez použití podpisu. Doručeno bylo e-mailem jako příloha z adresy swenswen@seznam.cz na adresu radnice@luhacovice.eu. Podle § 37 odst. 4 správního řádu „Podání je možno učinit písemně nebo ústně do protokolu anebo v elektronické podobě. Za podmínky, že podání je do 5 dnů potvrzeno, popřípadě doplněno způsobem uvedeným ve větě první, je možno je učinit pomocí jiných technických prostředků, zejména prostřednictvím dálkopisu, telefaxu nebo veřejné datové sítě bez použití podpisu“. Toto podání nebylo potvrzeno dle výše uvedeného ustanovení správního řádu. Ze samotné přílohy emailu je zřejmé, že podání nemá předepsané náležitosti podle § 89 odst. 3 stavebního zákona a § 37 odst. 2 správního řádu.

Konkrétně namítatel uvádí, že jeho pozemek se nachází v katastru Pozlovice bez dalšího upřesnění a dále pak uvádí, že na svůj pozemek nepovolí jakýkoliv vstup. Z uvedeného není zcela zřejmé, zda nesouhlasí pouze se vstupem na pozemek, nebo se stavbou na pozemku poněvadž namítatel vlastní i další pozemky v této lokalitě, na kterých se však záměr neumisťuje, a také neuvádí důvody podání námitek. Z anonymně odeslaného e-mailového podání pak zle důvodně pochybovat o tom, zda bylo podáno účastníkem řízení, neboť pro identifikaci fyzické osoby chybí identifikační údaj datum narození. Stavební úřad proto k podaným námitkám nepřihlíží.

Toto podání nebylo do 5 dnů potvrzeno písemně nebo ústně do protokolu anebo v elektronické podobě prostřednictvím datové schránky opatřené elektronickým podpisem a nelze ho tedy považovat za řádné podání ve smyslu ust. § 37 správního řádu.

S ohledem na charakter námitek stavební úřad uvádí, že problematikou oprávněnosti stavby a souhlasů se stavbou na cizím pozemku ve smyslu § 184a stavebního zákona se zabýval.

Dle ustanovení § 86 odst. 2 písm. a) stavebního zákona k žádosti o vydání územního rozhodnutí žadatel připojí souhlas k umístění stavebního záměru podle § 184a stavebního zákona. Dle tohoto ustanovení není-li žadatel vlastníkem pozemku nebo stavby a není-li oprávněn ze služebnosti nebo z práva stavby požadovaný stavební záměr nebo opatření uskutečnit, dokládá souhlas vlastníka pozemku nebo stavby, který musí být vyznačen na situačním výkresu dokumentace nebo projektové dokumentace. Souhlas se ovšem nedokládá, je-li pro získání potřebných práv k pozemku nebo stavbě pro požadovaný stavební záměr nebo opatření stanoven účel vyvlastnění zákonem. Distribuční soustava elektřiny je na základě § 2 odst. 2 písm. a) bod 1 zákona č. 458/2000 Sb. (energetický zákon) zřizována a provozována ve veřejném zájmu. Podle § 24 odst. 3 písm. e) zák. č. 458/2000 Sb., ve znění pozdějších předpisů (energetický zákon) má provozovatel přenosové soustavy právo v souladu se zvláštním právním předpisem (stavební zákon) zřizovat a provozovat na cizích nemovitostech zařízení přenosové soustavy, přetínat tyto nemovitosti vodiči a umísťovat v nich vedení.

Podle § 25 odst. 4 energetického zákona je provozovatel distribuční soustavy povinen zřídit věcné břemeno umožňující využití cizí nemovitosti nebo její části pro účely uvedené v odstavci 3 písm. e), a to smluvně s vlastníkem nemovitosti za jednorázovou náhradu; v případě, že vlastník není znám nebo určen nebo proto, že je prokazatelně nedosažitelný nebo nečinný nebo nedošlo k dohodě s ním a jsou-li dány podmínky pro omezení vlastnického práva k pozemku nebo ke stavbě podle zákona o vyvlastnění, vydá příslušný vyvlastňovací úřad na návrh příslušného provozovatele distribuční soustavy rozhodnutí o zřízení věcného břemene umožňujícího využití této nemovitosti nebo její části. To platí i v případě, kdy je stavba, pro kterou se právo vyvlastňuje, zřizována nebo již byla zřízena a zřízení věcného břemene nezmařil provozovatel distribuční soustavy.

Žadatel nemusí tudíž dle výše uvedeného ustanovení stavebního zákona předkládat souhlasy vlastníků pozemků dotčených předmětnou stavbou, zřizovanou a provozovanou ve veřejném zájmu, neboť ve smyslu § 25 odst. 4 energetického zákona, lze práva k části pozemků, na kterých se stavba umísťuje, potřebná pro uskutečnění stavby, vyvlastnit, respektive rozhodnutím příslušného vyvlastňovacího úřadu omezit.

Stavební úřad tedy v souladu s § 86 odst. 2 písm. a) stavebního zákona nepožadoval předložení dokladů podle § 184a stavebního zákona, tedy, souhlasy vlastníků pozemků nebo staveb na situačním výkresu.

Podle § 3 odst. 2 energetického zákona přenos elektřiny, přeprava plynu, distribuce elektřiny a distribuce plynu, uskladňování plynu, výroba zemního plynu, provozování těžebního plynovodu, výroba tepelné energie a rozvod tepelné energie se uskutečňují ve veřejném zájmu. Stavby sloužící pro činnosti podle věty první a stavby s nimi související jsou zřizovány a provozovány ve veřejném zájmu. Pro zřízení a provozování stavby přenosové soustavy, přepravní soustavy, distribuční soustavy, výroby elektřiny anebo pro zřízení a provozování stavby související lze odejmout nebo omezit vlastnické právo k pozemku nebo ke stavbě podle zákona o vyvlastnění. K tomu, aby provozovatel distribuční soustavy získal právo zřídit na cizí nemovitosti zařízení distribuční soustavy, nepostačuje samotný energetický zákon a rozhodnutí provozovatele distribuční soustavy, ale je třeba získat příslušný soukromoprávní titul, např. smlouva s vlastníkem pozemku. Zkoumat konkrétní podmínky pro omezení vlastnického práva k pozemku dle § 3 – 5 zák. č. 184/2006 Sb., o vyvlastnění nepřísluší stavebnímu úřadu v územním řízení, ale vyvlastňovacímu úřadu v následném řízení vedeném dle zákona o vyvlastnění.

Poučení účastníků:

Proti tomuto rozhodnutí se lze odvolat do 15 dnů ode dne jeho oznámení k odboru územního plánování a stavebního řádu Krajského úřadu Zlínského kraje podáním u zdejšího správního orgánu.

Odvolání se podává s potřebným počtem stejnopisů tak, aby jeden stejnopis zůstal správnímu orgánu a aby každý účastník dostal jeden stejnopis. Nepodá-li účastník potřebný počet stejnopisů, vyhotoví je správní orgán na náklady účastníka. Odvoláním lze napadnout výrokovou část rozhodnutí, jednotlivý výrok nebo jeho vedlejší ustanovení. Odvolání jen proti odůvodnění rozhodnutí je nepřípustné.

Stavební úřad po dni nabytí právní moci územního rozhodnutí doručí žadateli stejnopis písemného vyhotovení územního rozhodnutí opatřený doložkou právní moci spolu s ověřenou grafickou přílohou, stejnopis písemného vyhotovení územního rozhodnutí opatřený doložkou právní moci doručí, jde-li o stavby podle § 15 nebo 16 stavebního zákona, také stavebnímu úřadu příslušnému k povolení stavby.

Rozhodnutí má podle § 93 odst. 1 stavebního zákona na žádost žadatele platnost 5 let. Podmínky rozhodnutí o umístění stavby platí po dobu trvání stavby či zařízení, nedošlo-li z povahy věci k jejich konzumaci.

Ing. Tomáš Hrbáček
vedoucí stavebního odboru

Tento dokument musí být na úřední desce vyvěšen po dobu nejméně 15 dnů a současně zveřejněn i způsobem umožňujícím dálkový přístup. Dnem doručení je 15. den po vyvěšení na úřední desce Městského úřadu Luhačovice.

(po sejmutí bude vráceno zpět stavebnímu úřadu)

Úřední deska – Městský úřad Luhačovice

Datum vyvěšení:

razítko

Datum sejmutí:

Poplatek:

Správní poplatek podle zákona č. 634/2004 Sb., o správních poplatcích, ve znění pozdějších předpisů položky 17 odst. 1 písm. e) ve výši 1000 Kč byl zaplacen 25.11.2022.

Obdrží:

navrhovatelé (doručenky)

1. EG.D, a.s., IDDS: nf5dxbu
2. PERFECT, spol. s r.o., IDDS: upwr19u - zástupce žadatele

ostatní účastníci (doručenky)

3. Městys Pozlovice, IDDS: qubbzyg
4. Obec Dolní Lhota, IDDS: hu8amnv
5. Obec Petrůvka, IDDS: 76xazfw

ostatní účastníci (doručení veřejnou vyhláškou)

6. Ředitelství silnic Zlínského kraje, příspěvková organizace, IDDS: jjfsbqc
7. Jarmila Mičková, Pozlovice č.p. 92, 763 26 Luhačovice
8. Ivana Kadlecová, Gajdošova č.p. 2422/12, Moravská Ostrava, 702 00 Ostrava 2
9. Martin Dosoudil, Dětská č.p. 4614, 760 05 Zlín 5

10. Marta Idesová, Sehradice č.p. 170, 763 23 Dolní Lhota u Luhačovic
11. Vlastimil Martinec, Pozlovice č.p. 178, 763 26 Luhačovice
12. Lesy České republiky, s.p., IDDS: e8jcfsn
13. Marie Zhánělová, U Jánského dvora č.p. 3009/15, 690 03 Břeclav 3
14. Ludmila Lysáčková, Slopné č.p. 59, 763 23 Dolní Lhota u Luhačovic
15. Dr. Franz Thienen-Adlerflycht, IDDS: 7pvhnqa
16. MORAVSKÁ VODÁRENSKÁ, a.s., IDDS: b3ge93n
17. EG.D, a.s., IDDS: nf5dxbu
18. CETIN a.s., IDDS: qa7425t
19. Povodí Moravy, s.p., IDDS: m49t8gw
20. Lesy České republiky, s.p., Správa toků - Oblastní ředitelství jižní Morava, IDDS: e8jcfsn
21. vlastníci pozemků podle § 85 odst. 2 písm. b), kteří se identifikují označením pozemků a staveb evidovaných v katastru nemovitostí parc.č. 1611/22, 1611/23 1611/6, 3484, 3479, 3481, p. 217, 553 v katastrálním území Pozlovice, parc.č. 645, 623/4, 623/3, 623/2, 625/4, 626/4, 673/27 katastrálním území Dolní Lhota u Luhačovic - (doručení veřejnou vyhláškou)

dotčené orgány

22. Městský úřad Luhačovice, odbor životního prostředí, nám. 28. října č.p. 543, 763 26 Luhačovice
23. Městský úřad Luhačovice, odbor dopravy, nám. 28. října č.p. 543, 763 26 Luhačovice
24. Agentura ochrany přírody a krajiny, IDDS: dkkdkdj
25. Ministerstvo zdravotnictví ČR, Český inspektorát lázní a zřidel, IDDS: pv8aaxd

ostatní orgány

26. Městský úřad Luhačovice, úřední deska, nám. 28. října č.p. 543, 763 26 Luhačovice

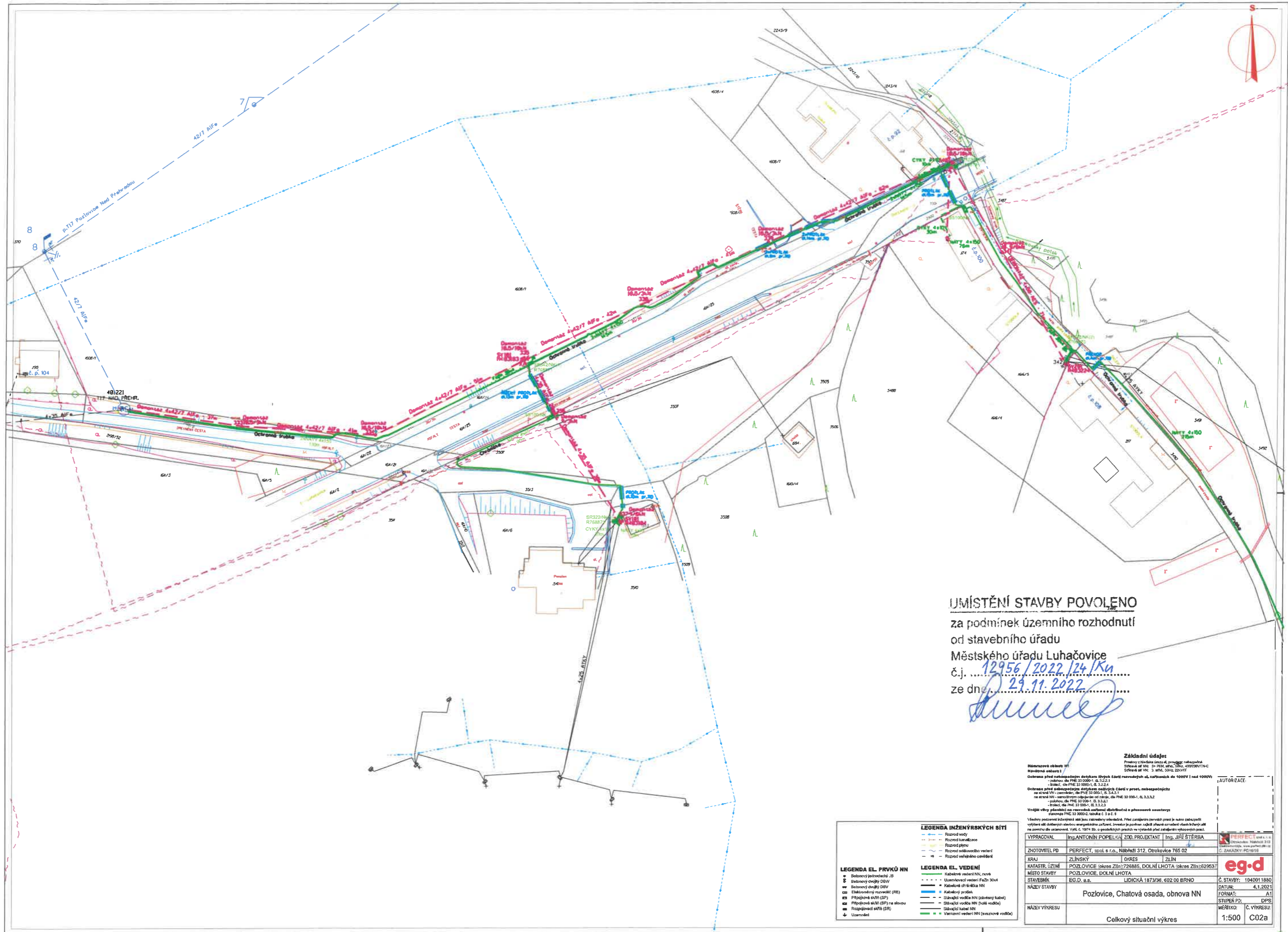

UMÍSTĚNÍ STAVBY POVOLENO
 za podmínek územního rozhodnutí
 od stavebního úřadu
 Městského úřadu Luhačovice
 č.j. 12956/2022/24/Ku
 ze dne 29.11.2022

Základní údaje
 Projektová dokumentace
 Místní územní plán
 Územní rozhodnutí
 Stavební povolení
 Územní rozhodnutí
 Stavební povolení

VYPRACOVAL	Ing. ANTONÍN POPELKA	ZOD. PROJEKTANT	Ing. JIŘÍ ŠTĚRBA	AUTORIZACE
ZHOTOVITEL PD	PERFECT, spol. s r.o., Nábřeží 312, Otrokovice 765 02	OKRES	ZLÍN	PERFECT, spol. s r.o. Otrokovice, Nábřeží 312 602 00 Brno Č. ZAKÁZKY: PD16/08
KRAJ	ZLÍNSKÝ	OKRES	ZLÍN	eg.d
KATASTR. ÚZEMÍ	POZLOVICE (okres Zlín) 728885, DOLNÍ LHOTA (okres Zlín) 629531	OKRES	ZLÍN	
MÍSTO STAVBY	POZLOVICE, DOLNÍ LHOTA	OKRES	ZLÍN	Č. STAVBY: 1040011880
STAVEBNÍK	EG.D. s.r.o.	OKRES	ZLÍN	DATAUM: 4.1.2021
NÁZEV STAVBY	Pozlovice, Chatová osada, obnova NN	OKRES	ZLÍN	STUPEŇ PD: DPS
NÁZEV VÝKRESU	Celkový situační výkres	OKRES	ZLÍN	MĚŘITKO: Č. VÝKRESU: C02a

- LEGENDA INŽENÝRSKÝCH SÍTÍ**
- Rozvod vody
 - Rozvod kanalizace
 - Rozvod plynu
 - Rozvod silnoproudých vedení
 - Rozvod veřejného osvětlení
- LEGENDA EL. PRVKŮ NN**
- Betonový jádrový st. p.
 - Betonový dvůr DVV
 - Elektrický rozvaděč (RE)
 - Přijímová skříň (SP)
 - Rozpěčovací skříň (SR)
 - ↓ Uzemnění
- LEGENDA EL. VEDENÍ**
- Kabeleové vedení NN, rozv.
 - Uzemňovací vedení Fa2n 30x4
 - Kabeleové ohrádky NN
 - Stávající vodiče NN (závěsný kabel)
 - Stávající vodiče NN (hořl. vodič)
 - Stávající kabel NN
 - Vozňovní vedení NN (vzrušivé vodiče)

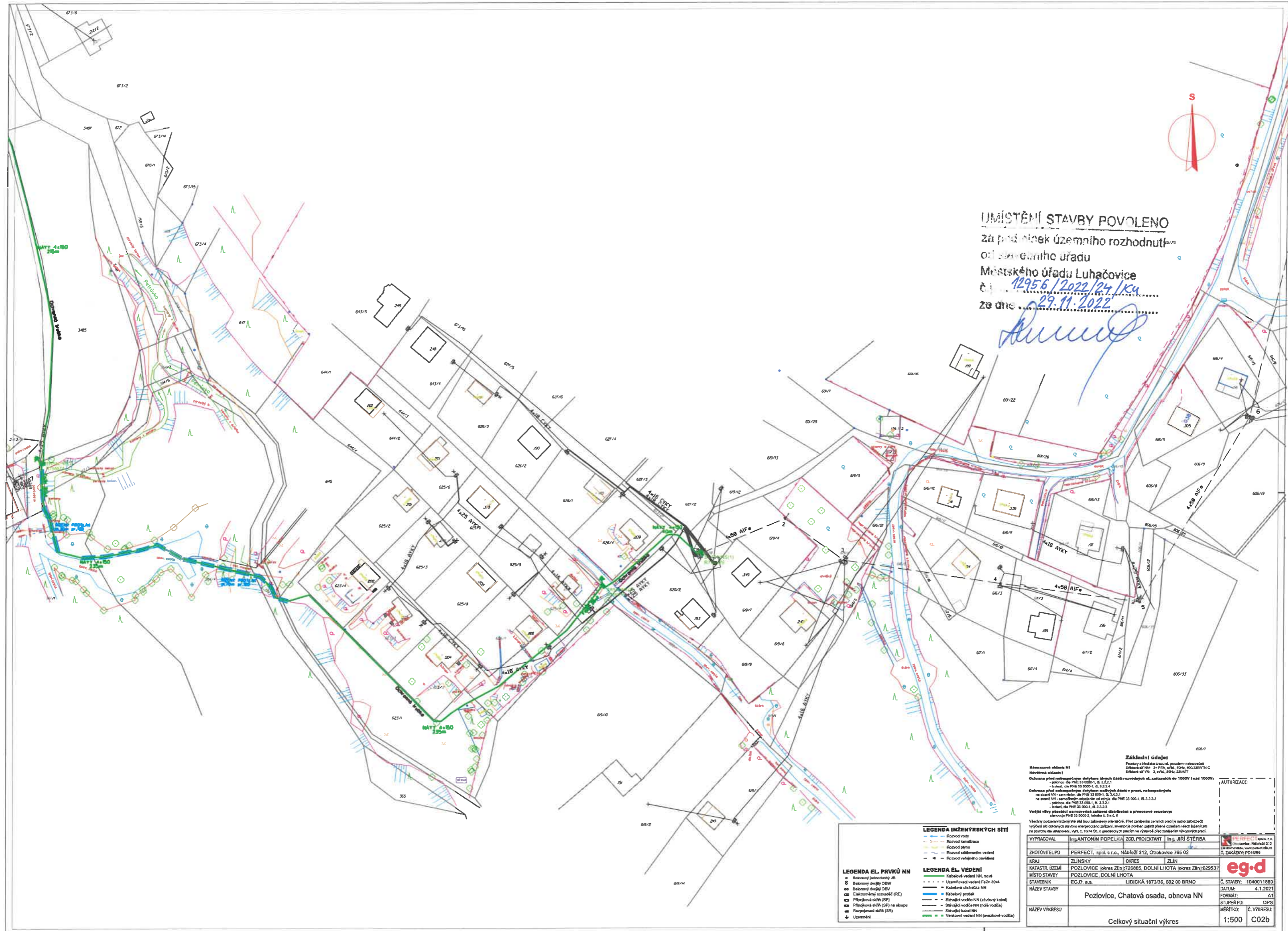

UMÍSTĚNÍ STAVBY POVOLENO
 za předpokladu územního rozhodnutí
 od územního úřadu
 Městského úřadu Luhačovice
 č.j. 12956/2022/24/ku
 ze dne 29.11.2022

[Handwritten signature]

LEGENDA INŽENÝRSKÝCH SÍTÍ	
	Rozvod vody
	Rozvod kanalizace
	Rozvod plynu
	Rozvod elektroenergetického vedení
	Rozvod veřejného osvětlení

LEGENDA EL. PRVKŮ NN	
	Běžkový jednotkový st. (B)
	Běžkový dvojitý DSV
	Běžkový dvojitý DSV
	Elektronický rozvaděč (RE)
	Přijímací síť (PS)
	Přijímací síť (PS) na sloupe
	Rozpojovací síť (RS)
	Uzemník

LEGENDA EL. VEDENÍ	
	Kábelové vedení NN, nově
	Uzemňovací vedení FaZn 30x4
	Kábelová chráněná NN
	Kábelový průtah
	Sítavěcí vodiče NN (základní kabel)
	Sítavěcí vodiče NN (náh. vodiče)
	Sítavěcí kabel NN
	Ventilové vedení NN (svazkové vodiče)

Základní údaje			
Mánavozní oblast M1			
Kaučková oblast 1			
Ochrana před nebezpečným dotykem blízkých částí rozvodny vč. zařízení do 1000V i nad 1000V			
- příkrou Šk PHE 33 000-1, B. 3.3.2.1			
- izol. úst. PHE 33 000-1, B. 3.3.2.1			
Dohled před nebezpečným dotykem neobtěžných částí v prost. nebezpečného			
na straně VN - zařízení: Šk PHE 33 000-1, B. 3.3.2.1			
na straně NN - samostatný oddělení od síťů, Šk PHE 33 000-1, B. 3.3.2.1			
- příkrou Šk PHE 33 000-1, B. 3.3.2.1			
- izol. úst. PHE 33 000-1, B. 3.3.2.1			
Vnější výběry provádějí se rozvodna zařízením distribuční a přesnošové soustav			
stavbu PHE 33 000-1, B. 3.3.2.1			
Všechny požadavky vzájemně sří jsou zohledněny. Před zahájením prací je nutno zabezpečit			
výhledy při dotykových sítích energetického zařízení, investice je počinu zábrity přehledu ozdobení všech kabelů, aby			
na straně VN - zařízení: Šk PHE 33 000-1, B. 3.3.2.1			
na straně NN - samostatný oddělení od síťů, Šk PHE 33 000-1, B. 3.3.2.1			
- příkrou Šk PHE 33 000-1, B. 3.3.2.1			
- izol. úst. PHE 33 000-1, B. 3.3.2.1			

VÝPRAVOVA			
PROJEKTOVATEL	ING. ANTONÍN POPELKA ZD. PROJEKTANTI	ING. JIŘÍ ŠTĚRBA	
ZHOTOVITEL PD	PERFECT, spol. s r.o., Nábřeží 312, Otrokovice 765 02		
ERAJ	ZLINSKY	OKRES ZLÍN	
KATASTR. ÚZEMÍ	POZLOVICE (okres Zlín) 728885, DOLNÍ LHOTA (okres Zlín) 629537		
MÍSTO STAVBY	POZLOVICE, DOLNÍ LHOTA		
STAVĚBNÍK	EGD, s.r.o.	LIDICKÁ 1873/36, 602 00 BRNO	Č. STAVBY: 1040011880
NÁZEV VÝKRESU	Pozlovice, Chatová osada, obnova NN		DATAUM: 4.1.2021
	Celkový situační výkres		STUPĚN PD: DPS
			Č. VÝKRESU: C02b